

# 学園通信

65

April  
2019

特集 > 新しい時代と共に

卒業生インタビュー

阪神タイガース 捕手 梅野 隆太郎さん

就活関連情報

クラブ・サークル紹介

演劇部、自動車部



初代図書館 (1936年頃)



図書館閲覧室 (1949年頃)



図書館閲覧室 (1950年頃)



図書館書棚 (1949年頃)



2代図書館 (1949年頃)



3代図書館 (1959年)



自習室 (1959年頃)

**図書館**

広がる未知の世界。  
自分自身との格闘の空間。  
静寂の中に漂う熱気は、  
明日へのエネルギー。



閲覧室 (1982年)



4代図書館 (1969年頃)



図書カード文献検索 (1994年)



学術情報検索 (2001年)



エントランス (現在)



5代図書館 (現在)

### 建学の精神

思想堅実・穏健中正・質実剛健・積極進取

### 教育研究の理念

「人材教育」と「人間教育」の共存  
「学部教育」と「総合教育」の共存  
「地域性」と「国際性」の共存



## >CONTENTS

02 特集

### 新しい時代と共に

- 03 平成31年度 入学式
- 07 新年度を迎える皆さんへ
- 11 キャンパスマップ
- 13 クラブ・サークル大事典

### 15 充実CAMPUS LIFE

工学部社会デザイン工学科 4年次生  
岡本 勇太さん

### 17 時代を駆ける先輩たち

阪神タイガース 捕手  
梅野 隆太郎さん  
(スポーツ科学部スポーツ科学科 2014年卒業)

### 21 就活メモリー

株式会社大賀薬局  
ドラッグストア事業本部  
大坪 加奈さん(理学部地球圏科学科2015年卒業)  
NTTビジネスソリューションズ株式会社  
ビジネス営業部 SE部門 広域支援担当  
園田 大志さん(経済学部産業経済学科2015年卒業)

### 23 Fukudiary

平成30年度 卒業式

### 25 福眼力

“最も必要なる原動力は一つに人”  
高商設立の意義を説いた「設立趣意書」

### 27 情熱の証

演劇部、自動車部

### 29 学びの現場から

医学部医学科  
グローバル人材演習

### 31 研究室を訪ねて

薬学部  
山内 淳史教授

### 33 ヒポクラテスの系譜

福岡大学筑紫病院 脳卒中センター

### 35 Good Life サポート

### 36 グーミーズコレクション

### 37 寄付者ご芳名一覧

### 39 ななくま通信

特集

# 新しい時代と共に

2019年春。

時代は、新たな歴史を刻もうとしています。

新しい時代と共に、  
皆さん自身の物語が始まります。



学長式辞

「積極進取」の精神で  
アクティブに学び、経験し、  
行動しよう。

情報技術に関する  
基礎知識と豊かな人間性が  
必要な時代

新入生の皆さん、ご入学おめでとうございます。

本日入学された学部生4,536人、大学院生231人の皆さんを、福岡大学の教職員一同心から歓迎いたします。福岡大学は今年、創立85周年を迎えます。本学は1934年に福岡高等商業学校として創設され、184人の入学生と共にその歴史をスタートさせました。1945年の福岡大空襲では当時の図書館が全焼、蔵書のほとんどを失います。そこで学友たちが立ち上がり、図書を購入するための資金集めに奔走します。彼らの努力もあり1949年に新制大学として昇格し、福岡商科大学となりました。1956年に福岡大学と名前を改めてからは、学部・学科の増設を進め、9学部10

大学院研究科を持つ総合大学にまで発展を遂げました。今では新しい校舎が立ち並び、約2万人の学生、4千人の教職員が集う活気あふれるキャンパスに変えました。一方で、本学が目指す全人教育の根幹を成す建学の精神、すなわち「思想堅実」「穩健中正」「質実剛健」「積極進取」は今も変わらず受け継がれています。

さて、世の中は今、かつて経験したことのないスピードで変化の時を迎えています。IoTやAIなどの技術は急速に発展しており、私たちの日常生活を一変させる可能性を持っています。今後、新しい産業や職業が次々と生まれる一方、多くの仕事が機械やコンピューターに置き換えられ、人が担う仕事もAIを使いこなしながら、より人間的な思考やコミュニケーションを伴うものへと移行していくと考えられます。これからの時代には、文系、理系どちらの学生であっても情報技術に関する基礎的な知識を持ち、一方で歴史や文学、芸術など幅広い教養を身に付け、人間

的な感性を養う必要があります。本学は人文社会科学系、理工系、生命科学系の学部・研究科を有する総合大学で、全ての学部・研究科が一つのキャンパスに集約されている恵まれた環境にあります。各専門領域には経験豊富な教授陣が在籍しており、皆さんの学問への探究心に応えてくれるでしょう。学部の共通教育科目には、総合大学の特色を生かした多彩な講義が開講されており、専門分野と直接関連がなくても、自分が興味のある分野を学ぶことができます。これらの環境を最大限に活用し、専門的なスキルと幅広い視野、豊かな人間性をバランスよく身に付けてください。

新しい発想や考え方を  
柔軟に取り入れよう

昨今「多様性」という言葉をよく耳にします。グローバル社会の中での外国人との共存や、女性や高齢者、障がいに関わらず活躍できる社会を「多様性を受け入れる社会」と表現することもあります。しかし、本当の意味で私たちが目指すべきは、自分以外の全ての他者に対し、その考えを受け入れ、お互いに学び、尊重し合える社会ではないでしょうか。建学の精神の一つに「穩健中正」という言葉があります。「温和で包容力があり、偏りがなく中庸を備えていること」という意味で、「中庸」とは考え方や行動が一つの立場に偏っていないということとです。今隣に立っている人も、

あなたとは違うバックグラウンドや価値観の中で生きてきて、あなたには思いつかないようなアイデアを持っているかもしれない。「穩健中正」の精神で他者を受け入れ、自分にはない新しい発想や考え方を柔軟に取り入れながら、人として大きく成長することを期待しています。

皆さんは本日、大学生活のスタートラインに立ったわけですが、ゴールはあつという間にやってくる。社会に出る前に与えられたこの貴重な時間を大切に、建学の精神「積極進取」の通り、アクティブに「学び」「経験し」「行動すること」を心掛けてほしいと思います。皆さんの大学生活が実り多きものなることを祈念し、私の式辞といたします。本日は誠にありがとうございます。

平成三十一年四月一日

福岡大学長 山口 政俊





理事長挨拶

悩み抜くことよって  
飛躍し、強くなれる

皆さん、ご入学おめでとうございます。長年の努力が実り、見事に競争に勝ち抜き、本日入学の日を迎えられたことを、心からお祝い申し上げます。

皆さん方はこれからの自分の人生を切り拓き、築いていくスタート台に立ったわけであり、築いていく4年ないし6年間は、今後の長い人生を生き抜いていくための基礎となる力を養う期間です。

現在、世界は大きく変化しております。日本国内においてもビッグデータやAI、IoTを駆使した、これまでの概念を超えた「Society5.0」という新たな社会の到来が、現実のものとなっております。しかしながら、日本における失われた30年の流れは依然として変わっていません。2000年に世界第2位であった人口1人当たりのGDPは2017年には25位まで下がっており、その低下に歯止めがかかっているのが現実です。海外において日本のグローバル企業は成長・発展を続けている一方、国内では若者を中心とした相対的な貧困化が進み、それが生涯未婚率の増加や少子化をもたらしています。わが国の経済社会は、皆さん方の何ものにもとらわれない柔軟でフレキシブル



なパワーの登場を、心待ちにしています。皆さんが大学に進学した理由は千差万別であろうと思いますが、「光陰矢の如し、学成り難し」です。スピードは必要です。ただし、焦ってはいけません。大事なことは、先を見据えて全力で挑み、そして大いに悩むことです。人間、悩み抜くことによって飛躍し、強くなり、そしてその中でこそ、素晴らしい友や先輩、先生との出会いが生まれます。私は自身の体験等を踏まえ、そう信じています。

本学では、多種多様な分野において、経験豊かな教授陣がそろっており、さらに、約26万人もの先輩達が皆さんを見守っています。この素晴らしい環境を活かし、悔いのない学生時代を創っていただきたいと思えます。本学での学びと出会いにより、皆さん方が日本の経済社会の復活を担う、たくましい社会人へと成長することを心から祈念し、お祝いの言葉とさせていただきます。本日は、誠にありがとうございます。

平成三十一年四月一日

学校法人福岡大学

理事長

貫 正義

入学の辞

自ら誇れるような人になれるよう努力したい

柔らかな春の光の中で、桜の花びらが舞う今日の佳き日に、私たちのためにこのような厳かで盛大な入学式を挙行していただき、誠にありがとうございます。

大学時代は、人生の中で最も自由な時間を享受でき、自分の可能性を無限に試すことができるかけがえのない時期です。歴史と伝統のある福岡大学で勉学に勤しみ、諸活動に励み、高い志と幅広い視野、目標を実現するためのコミュニケーション能力を身に付けていきたいと思います。

こうした「コミュニケーション能力」は、企業が学生に求める資質のアンケートで上位に入っており、どのような状況下にあっても自分の位置を客観視することを忘れず、自主的かつ協調的な行動ができることを指しています。私たちは、社会的経験もほとんどなく、狭い世界しか知りません。しかし、これからは、一層、柔軟な考えを持つ姿勢が求められます。このような要望に応えるために、自分の足で動き、「他人の良いところ」や「さまざまな大人としての生き方」を吸収する必要があります。ここ福岡大学で学部の垣根を越え見聞を深め、多くの刺激を受けて社会に出た後、自らを誇れる人になれるよう努力したいと思えます。

私たち新入生一同は、福岡大学の学生として自覚と誇りを持ち、一人一人が希望に満ちた新たな扉を開き、これから始まる大学生活が実りあるものとなるよう努めることを誓い、入学の辞といたします。

平成三十一年四月一日

新入生総代

津田 笑佳

※学長式辞、理事長挨拶、入学の辞は、要約させていただきます。



副学長、事務局長、各学部長、教務部長、学生部長、図書館長からのメッセージ

# 新年度を 迎える皆さんへ



自分の関心がある学問やクラブ・サークル活動に励み、多くの仲間をつくってください。独り善がりではないコミュニケーションを身に付けるためにも、考え方の違う人とも積極的に議論を交わしましょう。人と競うことも恐れず、時には厳しい道をあえて選択してほしいと思います。そこで直面する苦悩や葛藤を乗り越えた先に、社会でやっていける自信が付いてくるはずですよ。

事務局長  
山村 昌次

A. 「さまざまな活動ができるフィールドの広さと成長を可能とする人材の宝庫」  
より個性を磨き、大きく成長してください。



これからの社会ではますます「問題解決能力」と「創造力」が必要とされます。大学生活の中でこの2つの力を身に付けることを意識して、しっかり学んでください。大学では自ら扉を開いていかなければ何も始まりません。さまざまなことに積極的にチャレンジし、同級生以外の人たちとも交流を深め、見識を広げてほしいと思います。

医学・医療担当副学長  
大慈弥 裕之 教授(医学部)

A. 「たくましさ」  
“自分たちが福大ブランドをつくっていく”という先輩たちの想いを継承してください。



何か一つでよいので、新しいことに挑戦する1年にしてください。自分の可能性や潜在能力を信じ、無理だと思うことにも挑戦してみましょう。変化の速い社会に対応するためには、広い視野を持ち全体を見据える力が大切です。出会いを大切に、無駄を恐れず、いろいろなことを経験しようとする意欲が厚みのある人生をつくれると思います。

研究・情報・学生担当副学長  
星乃 治彦 教授(人文学部)

A. 「九州を支える26万人超のネットワーク」  
歴史の重みはそれをつくってきた人たちの重み。皆さんの力でさらに発展させてください。



大学は学問をすることで。基礎を学び、その上で興味のあることを突き詰める贅沢な勉強<sup>ぜいたく</sup>をすることで、長い人生を生き抜くための力を習得してほしいと思います。唯一無二のオリジナリティーを獲得するためには、「個の力」「考える力」を磨く努力が必要です。議論と競争を通して自らの実力を客観的に把握し、失敗から学ぶ経験を積み重ねてください。

財政担当副学長  
中川 誠士 教授(商学部)

A. 「逆境に強く仲間・家族・社会を大切に多くの人材」  
競争は自分を鍛えてくれる「最良のコーチ」です。



大学では自分が関心のある分野に時間を割くことができます。自ら学び、活動する姿勢を持ちましょう。人間同士がつながって形成されている社会では「人間性」「コミュニケーション力」が求められます。9学部の学生がワンキャンパスに集う環境を生かし、多くの人と交わってください。海外にも積極的に出て、世界にも目を向けてほしいと思います。

教学担当副学長  
黒瀬 秀樹 教授(理学部)

A. 「さまざまな分野で九州を背負う卒業生たちの存在」  
アクティブな先輩方を見習い、自らを磨いて恐れずに社会に飛び込んでください。

Q. 創立85周年を迎える福岡大学が培ってきた「誇り」「伝統」とは





「努力は必ず報われる」という信念を持ち、何事にも目的を持って意欲的に取り組みましょう。課外活動や学内外のイベント、ボランティア活動などは人間力を高めてくれます。来年に迫った東京オリンピックを機に外国人との交流を深め、豊かな人間形成につなげてください。

スポーツ科学部長  
田中 守 教授

A. 「学際的な研究ができる環境」

学部の枠を越えて、幅広い分野から学びが得られる環境があります。



学生生活を楽しみながら、人やモノを見る目を養ってください。受け身ではなく自ら行動し、五感を働かせて人や物事に向き合い、相手の気持ちや物事の背景まで考えてみましょう。そうして得られた良好な人間関係を持って、社会で活躍してほしいと思います。

薬学部長  
加留部 善晴 教授

A. 「自信を持って『福大生』『福大出身』と言えること」

国内外で活躍する卒業生が多いからこそ、胸を張って母校を紹介できます。



学生の時にこそ規則正しい生活リズムをつくっておいてください。何事も健康な身体があつてのことです。そして、単に暗記するだけでなく、よく考えることを通して専門分野を磨いてもらいたいと思います。記憶に頼るだけの学び方は、実社会で応用が効かなくなります。

医学部長  
朔 啓二郎 教授

A. 「9学部の学生と交流できるキャンパス」

学部を越えて交流や連携が活発な環境を生かし、探究心を育ててください。



大きく変化する社会では、新しいことを継続して吸収する力が必要です。卒業後も学び続けられる人になれるよう、多彩なカリキュラムのある本学で学ぶ楽しさを知ってください。クラブ活動やアルバイトなどを通して幅広く経験を積み、人間力を育ててほしいと思います。

経済学部長  
姜 文源 教授

A. 「九州の血液たる卒業生」

力強く旅立った卒業生は、九州に必要な不可欠な存在として社会を支えています。



既成概念が通じない時代が到来します。自分の目で見て何が起きているかを把握する力を身に付けてください。全てを自らの研究課題と捉え、最適な課題解決法を落ちて考えてみましょう。2万人がいるキャンパスには、どんな人にも自分と気の合う人が必ずいます。ぜひ、見つけ出してください。

法学部長  
小野寺 一浩 教授

A. 「人想いの学生が多いこと」

卒業生や在学生在が醸し出す友愛的な雰囲気、社会の至る所で好感を持たれていると感じます。



豊かな感性や表現力は、深い人間関係の構築につながります。多くの本を読み、異なる世代の人たちとも積極的に交わりながら世界を広げてください。国内のさまざまな地域を訪れることもお勧めします。そこに住む人たちと接し、文化に触れることで、多くの発見があるはずです。

人文学部長  
山縣 浩 教授

A. 「真面目で一生涯懸命な人柄」

卒業生の多さに加え、その人柄の良さも本学の誇りだと思います。



人工知能の活用が進む中、今後はさらに「自ら考える力」が重要になると思います。知的好奇心を持ち、日頃から深く考える習慣をつけましょう。今は何でもインターネットで調べられますが、調べる前に自分で仮説を立て「なぜ」と考えてみることで、物事の理解がより深まります。

図書館長  
有岡 律子 教授(経済学部)

A. 「建学の精神」

この精神を受け継ぎながら時代に合わせて新たな大学像を描き、伝統を紡いでください。



自分の主張を発信するだけでなく、相手の立場にたつて考えることを習慣づけてください。世の中にはたくさんの情報が溢れています。だからこそ、その情報の「質」を見極める力を付けてほしいと思います。多くの人と関わることでさまざまな価値観に触れ見識を広げてください。

学生部長  
永星 浩一 教授(商学部)

A. 「26万人を超える卒業生の存在」

先輩たちから受けた恩恵を次世代の後輩たちに返せる人になってください。



人間として大きく成長できるのは学生の時です。時代が求めるものではなく、自らが熱中できることをできる限り「背伸び」して追求してください。古人が残した書物や言葉との対話を通し、SNSやインターネット上にはない見方や考え方、感じ方を身につけましょう。

教務部長  
関口 浩喜 教授(人文学部)

A. 「卒業生のネットワーク」

絶え間なく続いている卒業生同士の結びつきは、どこかであなたとつながっています。



高い専門性を身に付けるには、基礎となる考え方を十分に理解し、着実に知識を修得していくことが必要です。根気のいることですが、皆さんの不断の努力に期待します。また、社会では文化や歴史などの教養も大切になってきます。積極的に交流を図り、知見を広げてください。

工学部長  
森山 茂章 教授

A. 「伝統は後からついてくるもの」

多くの先輩方の活躍が社会に評価されてこそその伝統。その一翼を担ってください。



主体的に取り組んだことだけが血肉となります。他人から与えられた価値観を一度壊し、自分の中にある本当にやりたいことを突き詰め、勉強することでさらに掘り下げて自我を確立させてください。人と社会を知り、これから何が必要なかを考えながら学んでほしいと思います。

理学部長  
永田 潔文 教授

A. 「新しいことを生み出す力」

福大生が得意とする「物事を愚直に追求する精神」は今後ますます求められます。



問題意識を持って勉強に向き合しましょう。関心のある事柄は自分なりに調べた上で、友人や先生と議論してみてください。考える力が付き、社会で必要とされる問題発見力や提案力につながるといいます。海外に出て自分を客観視することも大切で、視野を広げてくれます。

商学部長  
井上 伊知郎 教授

A. 「意見を率直に言い合えるスケールの大きな人間性」

その風気が、コミュニケーション能力の高さにもつながっていると思います。

# FUKUDAI Campus map

福岡 ヤフオク!ドーム約45個分の広大な敷地には  
学生をサポートする施設が充実!  
今回は学生広報サポーター(グーミーズ)の  
メンバーが学食をレポートします。

私たちが学食をレポートします!



## 1 第一食堂

栄養バランス満点の定食ばかりで、健康志向のあなたにはピッタリかも!



健康応援ランチ(日替わり)(430~500円)

## 2 第二食堂

メニューの数が豊富で、特にピリ辛井などの日替わり丼は大人気!



担々麺(340円)



ピリ辛丼(350円)

## 3 第三食堂

安くてボリューム満点なメニューが勢ぞろい!ガッツリ食べたいならここ!

チキン南蛮定食(410円)



## 5 スカイラウンジ

福大の周りを一望できる景色抜群のスカイラウンジ。喫茶メニューも充実!

本日のデザート付き定食(620円)



## 4 陽だまり

座席数が多く、パンの種類も豊富!



メロンパン クリーム入り(100円) チョコチップメロンパン(120円) 福唐パン(120円)



カツ丼(460円)



日替わりパスタ(380円)

## 6 第六食堂

主菜、副菜から一品ずつ選べる定食などメニューが豊富です!



ごぼう天そば(240円)



A定食(460円)

## 7 第七食堂

他の食堂とは違い、落ち着いたカフェテリアのような雰囲気味わえます。

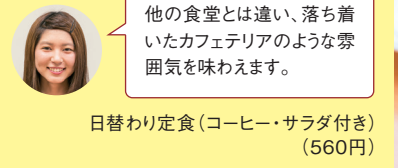

日替わり定食(コーヒー・サラダ付き)(560円)

## 1 第一食堂

月~金 8:40~21:30(土 9:00~20:00)

## 2 第二食堂

月~金 10:00~17:00(土 休業)

## 3 第三食堂

1階:月~金 10:00~17:00(土 10:00~13:30)  
2階:月~金 11:00~14:00(土 休業)

## 4 陽だまり

月~金 8:30~18:30(土 11:00~15:00)

## 5 スカイラウンジ

月~金 11:00~20:00(土 11:00~14:00)

## 6 第六食堂

月~金 8:30~17:00(土 9:00~15:00)

## 7 第七食堂

月~金 11:00~15:00(土 休業)

## 8 モスバーガー

[60周年記念館(ヘリオスプラザ)1階]  
月~金 10:00~20:00(土 11:00~15:00)

## 9 スターバックス コーヒー 福岡大学病院店

[福岡大学病院 新館地下1階]  
月~土 7:30~20:00、日祝 10:00~20:00(不定休)

## 10 CROSS ONE

[福岡大学病院前 テナント棟2階]  
7:00~19:30(年中無休)

※営業日時・表示額・メニューの内容については変わる場合があります。

### その他のストア・ラウンジ

- ヘリオス文庫 [60周年記念館(ヘリオスプラザ)1階]
- 第一売店 [学而会館1階]
- 第二売店 [医学部研究棟別館地下1階]
- 第三書籍売場 [医学部研究棟別館地下1階]
- 福大オリジナルグッズショップ [60周年記念館(ヘリオスプラザ)1階]
- ラウンジ「オアシス」 [8号館1階]
- セブンイレブン「福岡大学店」 [中央図書館棟1階] ※2019年6月初旬オープン予定
- 売店「憩-IKOI-」 [4号館地下1階]
- Yショップ「第二記念会堂サテライトショップ」 [第二記念会堂1階]

### その他のサービス施設

- 情報プラザ (専門学校やレンタカー等の情報提供) [60周年記念館(ヘリオスプラザ)1階]
- 日本旅行福岡大学旅行センター [学而会館1階]
- 証明写真コーナー [学而会館1階]
- ATM(銀行・郵便局)コーナー [学而会館前]
- 保険相談コーナー [福大前バス停となり]
- 学生情報センター「nasic」(アパート等の物件紹介) [60周年記念館(ヘリオスプラザ)2階]

証明書自動発行機 設置場所:各種証明書を直接発行できるほか、各種証明書発行申込書および証紙の発行も取り扱います。文系センター棟1階プラザ50では午後10時まで利用可能です。

(2019年4月現在)



クラブ・サークル一覧

■執行部

総務委員会／代議員会議長団／選挙管理委員会／会計監査委員会

■その他の公認団体

アルバム委員会／七隈祭実行委員会／寮友会／学生保険部会／防犯ボランティア／入試広報ボランティア／Ask a Nursing Student／災害復興架け橋隊

■学術文化部会

法律研究部／経営学研究部／会計学研究部／珠算研究部／英語研究部／ゼミナル連合部／新聞部／文芸部／美術部／写真部／演劇部／映画研究部／メール・ハーモニー部／器楽部／囲碁部／音楽研究部／書道部／能楽部／将棋部／茶道部／放送研究部／マンドリンクラブ／薬学研究部／無線部／吟道部／ユースホステル研究部／歴史研究部／ペン習字部／落語研究部／経済学研究部／旅研究部／英文タイプ研究部／速記研究部／交響楽団／和太鼓部(鼓舞猿)

■体育部会

福大スポーツ編集局／陸上競技部／水泳部／柔道部／剣道部／空手道部／弓道部／ボクシング部／野球部／準硬式野球部／庭球部／ソフトテニス部／バスケットボール部／バレーボール部／卓球部／バドミントン部／サッカー部／ラグビー部／山岳部／航空部／アイスホッケー部／スピードスケート部／モーターボート・水上スキー部／ヨット部／自動車部／スキー部／重量挙げ部／体操競技部／馬術部／レスリング部／合気道部／ワンダーフォーゲル部／アーチェリー部／少林寺拳法部／ソフトボール部／フュンシング部／応援指導部(リーダー部門)(プラスバンド部門)／ハンドボール部／少林拳法部／新体操競技部／スカッシュケット部／アメリカンフットボール部／ゴルフ部／なぎなた部／ラクロス同好会

■愛好会

(一般学術文化系)  
インテリアデザイン研究会／華道愛好会／建築交流会／フォーキング愛好会／スペインギターアンサンブル愛好会／情報科学研究会／ライトミュージック愛好会／ボランティアサークル／児童文化研究会／応用物理研究会／SF超常研究会／漫画研究会／天文愛好会／キャンパススポーツ愛好会／混声合唱愛好会(プレミエールコール)／自然食研究会／外国人留学生会／教育研究会／百人一首愛好会／TRPG 愛好会／ドイツ語愛好会(シュタムティッシュ)／アカペラ愛好会(はるもにあ)／ジャズ研究会／戦史研究会

(一般体育系)  
舞踏研究会／フィットネス愛好会／ライフル射撃愛好会／沖縄空手愛好会／サイクリング愛好会／ローバース愛好会／サッカー愛好会(七隈トビーズ)／ソフトテニス愛好会(RNT)／ソフトテニス愛好会(ENDLESS)／卓球愛好会／バスケットボール愛好会／ソフトボール愛好会／剣道愛好会／バドミントン愛好会／合気道愛好会／水泳愛好会／ビリヤード愛好会／軟式野球愛好会(ハンスポ)／テコンドー愛好会／武道空手愛好会／ライフセービング愛好会

(医学部系)  
英語研究会／社会医学研究会／写真愛好会／医用電子科学研究会／音楽愛好会／ラグビー愛好会／バスケットボール愛好会／準硬式野球愛好会／アーチェリー愛好会／ゴルフ愛好会／剣道愛好会／サッカー愛好会／バレーボール愛好会／競技スキー愛好会／硬式庭球愛好会／柔道愛好会／卓球愛好会／空手道愛好会／フュンシング愛好会／ソフトテニス愛好会／漕艇愛好会／軟式野球愛好会／ワンダーフォーゲル愛好会／バドミントン愛好会／水泳愛好会／弓道愛好会／ウインドサーフィン愛好会(薬学部系)  
準硬式野球愛好会／バレーボール愛好会／サッカー愛好会／スコール硬式テニス愛好会／バドミントン愛好会／剣道愛好会(文系学部体育系)  
フットボール硬式庭球愛好会

■商学部第二部

(執行部)  
総務委員会／代議員会  
(その他の公認団体)  
アルバム委員会／雅祭実行委員会  
(文化部会)  
茶道部／新聞部／映画研究部／音楽研究部／器楽部／広告研究部／写真部／放送研究部／文芸部／美術部  
(体育部会)  
山岳部／空手道部／準硬式野球部／柔道部／卓球部／馬術部／剣道部／バレーボール部／少林寺拳法部／バドミントン同好会(愛好会)  
将棋愛好会／児童文化研究愛好会／フットボールサークル



22 ソフトテニス部

男女共に西日本インカレ優勝、全日本インカレベスト8以上を目標に日々頑張っています。



21 準硬式野球部

私達65人は週6日練習を行っています。部活と自分の時間を大切にしたい人は準硬式野球部へ!



20 剣道部

全国大会上位入賞を目指して日々稽古に励んでいます。興味のある方は見学に来てください。



25 航空部

グライダーで空を飛び、福大唯一のスカイスポーツです。在学中にパイロットにもなれます!!



24 サッカー部

昨年の全国ベスト8という結果を超え、全国4強以上を目指し活動しています。



23 バスケットボール部

九州リーグ優勝・インカレベスト8を目指し、チームで高め合いながら練習に取り組んでいます。



28 体操競技部

インカレ男子3位入賞、女子ベスト8を目標に、一生懸命練習に励んでいます。



27 モーターボート・水上スキー部

Have Fun!をモットーに練習しています。毎年全国大会に出場しています!



26 アイスホッケー部

氷上の格闘技と言われる、とてもカッコいいスポーツです。皆さんの入部をお待ちしています。



31 応援指導部(リーダー部門)

ほとんどが大学からのスタートです!チアリーダーという経験を私たちと一緒にしてみませんか?



30 ソフトボール部

インカレ出場を目指すと共に、ソフト部を大学生活での自分の居場所にしませんか?



29 少林寺拳法部

男女共に仲が良く、初心者から始め、在学中に黒帯に!充実した大学生活を送ってみませんか?



34 スカッシュラケット部

部員のほぼ全員が初心者スタートで、文系・理系もさまざまです。一緒に全国大会を目指しましょう!



33 ハンドボール部

去年のインカレ準優勝を超えられるように、チームで士気を高め合いながら練習に取り組んでいます。



32 応援指導部(プラスバンド部門)

全国大会出場に向けて頑張っています。私たちと吹奏楽をしてみませんか? ぜひ総合体育館2階まで!



02 七隈祭実行委員会

新入生の皆さんご入学おめでとうございます!一緒に九州最大の学園祭「七隈祭」を盛り上げましょう!



01 総務委員会

皆が笑顔で過ごせるより良い学生生活の実現を目指し、日々活動を行っています!



04 美術部

私たち美術部は、年3回ある展示会に向けて作品製作に取り組んでいます。初心者も大歓迎!



03 珠算研究部

そろばん能力の向上を目指すとともに大会の運営にも力を入れています。気になる方は部室へGO!



09 書道部

書道経験の有無に関わらず、書道に興味がある人はぜひ見学に来てみてください!



08 囲碁部

新入生のみなさん、ご入学おめでとうございます。囲碁部は、棋力の向上を目標に日々活動しています!



07 メール・ハーモニー部

歌うことが好きな方、大学で新しいことを始めてみたい方、誰でも大歓迎です。お待ちしております!



06 能楽部

男女問わず初心者大歓迎です。伝統芸能、善物に興味のある方など、ぜひ体験にいらしてください。



05 映画研究部

映画に興味のある方はぜひ遊びに来てください!皆さんの入部をお待ちしています。



14 交響楽団

私たちは年2回の演奏会に向けて練習に励んでいます!楽器初心者も大歓迎です!



13 英文タイプ研究部

我々は日タイピング技術を伸ばしています。タイピング技術を将来に役立ててみませんか?



12 落語研究部

落研ではさまざまな仲間たちと教養が深められます。ぜひ部員とお話してみてください!



11 マンドリンクラブ

私たちはマンドリンという楽器を主に使って活動しています。大学から音楽を始めたい方、大歓迎!



10 茶道部

みんなで仲良く楽しく「お・も・て・な・し」の心を学び、自分自身を成長させましょう!



19 柔道部

全国上位入賞を目指し日々練習に励んでいます。柔道に興味がある方は気軽に見学に来てください。



18 陸上競技部

約180人の部員で活動しています。これからも更なる飛躍に向けて頑張ります!



17 災害復興架け橋隊

私たちは、被災地と福岡を結ぶ「架け橋」のような存在を目指し、日々活動しています。



16 ボランティアサークル

私たちは主に福祉関係のボランティアを行っています。興味がある方は入会よろしく願います!



15 和太鼓部(鼓舞猿)

初心者からでも上達できるのが和太鼓です!運動部や文化部問わず大歓迎です!!

# 福岡大学 クラブ・サークル 大事典

福岡大学では課外教育活動の主となる「学友会」があり、総務委員会をはじめ、学術文化部会(35部)、体育部会(43部1同好会)、愛好会(79団体)、商学部第二部にも文化部会(10部)、体育部会(9部1同好会)、愛好会(3団体)があり、約7,000人の学生が活動しています。

今回、その中の34の団体からのメッセージを紹介します。課外教育活動に参加すると、学部学科や学年を越えて仲間の輪が広がります。また、自分の好きなことに取り組むことで技能や知見が高まり、さまざまな経験は大学時代の大切な思い出として人生を彩ってくれます。入学や新学年を機に、自分の興味のあるクラブ・サークルの扉をぜひ、たたいてください。



# 充実 CAMPUS LIFE

「まちづくりに携わりたい」  
その思いを胸に、知見を広げる



工学部社会デザイン工学科  
4年次生  
岡本 勇太さん

## グループ演習で企画した 空間デザインが高い評価

自治体の職員としてインフラ関係の仕事をしてきた父親の影響もあって、高校生の頃から「まちづくり」に関心を持っていた岡本さん。進学先は、地元の山口県を離れ福岡という魅力ある街で生活しながら、まちづくりや社会基盤について学べる福岡大学工学部社会デザイン工学科を選びました。

1年次の時はサークル活動や旅行などを楽しんでいた岡本さんですが、2年次になってまちづくりに関する授業が本格化すると勉強に対する意識も変わっていきます。同時に、将来のことも少しずつ考えるようになっていきました。

3年次前期で受講した「構造・空間デザイン演習」では、「本学旧4号館（工学部棟）の跡地利用」をテーマにしたグループ

ワークを行いました。岡本さんのグループは「理系と文系の学生が交流できる空間」を企画。1号館方面と工学部エリアを通路で結び、全体を和のテイストでまとめました。

広場に東屋を造ることにしたのは「目に付くものがあれば、人は必ずそこに行きたくなる」という狙いがあったことでした。

岡本さんは模型作りを担当し、発泡スチロールなどを用いてジオラマを製作。グループ発表では先生とティーチング・アシスタント（大学院生）から高く評価されました。演習を通して周囲との調和、動線の高低差の解消、歩きとなる雰囲気づくりなどの大切さを学びました。

## 地域防災で活躍が期待される 「防災士」の資格を取得

3年次の8月には大野城市役所のインターンシップに参加。職員の方から電車高架下の活用方法を問われ、カフェなどの店舗

活用を提案しました。実際に行政に携わる方々の声を聞き、自身もまちづくりに携わりたい気持ちが強くなった岡本さんは、公務員採用試験に向けた勉強に励むようになります。

さらに、「基礎防災学」で地震や高潮などのメカニズムや避難者への対応、救援物資の配布方法などを学んだことを機に、防災士の資格取得に挑戦。エクステンションセンターの「防災士養成研修プログラム」の演習を受講して受験資格を得ました。11月の試験で見事に合格。岡本さんは「これからのまちづくりに防災の知識が欠かせませんし、自分でも地域の防災に貢献したいという思いがありました」と語ります。「漠然とまちづくりに携わりたいと思っていましたが、必要な知識を得、経験を積んでいくことで具体的な将来像が見えてきました」。目標実現に向けて、岡本さんの挑戦は続きます。

## 岡本さんの自分年表

1年次

### 野球サークル創設

友人と軟式野球サークル「ベトリオッツ」創設。友人が増え、行動範囲も広がり有意義な時間を過ごす

### まちづくりの勉強を本格化

授業を通して、まちづくりや都市計画への関心がより高まる

2年次

3年次



グループワークで提案した企画のジオラマ

### 「防災士」の資格取得に挑戦・合格

- 「構造・空間デザイン演習」で制作した模型が「ティーチング・アシスタント賞」に
- 大野城市役所のインターンシップに参加
- 樋井川の清掃ボランティアに参加
- エクステンションセンター「公務員採用試験対策講座」を受講
- 渡辺亮一教授の研究室での公務員試験勉強会に参加



樋井川での清掃ボランティア活動

充実の女子

## 「防災士」資格

特定非営利活動法人・日本防災士機構が認定する民間資格で、2019年1月現在、全国で約16万5千人が認定登録。本学は2011年度に同機構から防災士養成事業参加法人の認証を受けており、「基礎防災学」（工学共通科目）など所定の科目を履修し、実技講習（演習）を受講すれば受験資格が得られます。2018年度からは、エクステンションセンターの「防災士養成研修プログラム」の受講だけでも受験資格が得られるようになりました。2018年には64人（うち、本学学生24人）が合格しています。

## 岡本さんのキャンパスライフ

### 一問一答

Q. 学内でお気に入りの場所はどこですか？

第三食堂です。工学部エリア近くにあり、男子学生の利用が多いため、ボリュームのあるメニューが豊富にそろっているのが魅力です。

Q. 福大工学部を

選んだ理由は何ですか？

出身地の山口県に近く、山や海、川などの自然が豊かで買物もしやすい福岡市。そんな魅力のある街で生活しながら、都市計画やインフラのことを広く学びたいと考えました。

# 時代を 先輩が 駆ける たち



道は途中で変わってもいい。  
目標を持って歩き始めよう



阪神タイガース 捕手

## 梅野 隆太郎さん

うめの・りゅうたろう  
2014年3月、福岡大学スポーツ科学部スポーツ科学科卒業。大学時代は1年次から主力選手として活躍し、全国大会に6度出場。2013年のプロ野球ドラフト会議で阪神タイガースに4巡目で指名され入団。1年目の開幕から一軍入り。4年目の2017年にはオールスターチームに出演。2018年は選手会長を務め、ゴールデングラブ賞を獲得。173センチ、78キロ。右投げ右打ち。

### 父の影響で始めた野球 城島選手に憧れた少年時代

福岡市西区の福岡大学野球場に、さつそうと現れた梅野隆太郎さん。「おはようございます」と、爽やかな笑顔で挨拶をしてくれました。

梅野さんは本学スポーツ科学部で学び、野球部では捕手として活躍。4年次には主将としてチームをリードしました。2013年のプロ野球ドラフト会議で、阪神タイガースの指名を受けて入団。プロ1年目から、打てる捕手として期待され、5年目となる昨シーズンはセントラル・リーグ捕手部門で、優れた守備力を誇る選手に与えられる「ゴールデングラブ賞」に輝きました。ますますの活躍が期待される選手です。

福岡県那珂川町(現・那珂川市)の出身。野球をしていた父親の影響で、小学1年生の時に地元の少年野球チームに入ったのが野球を始めたきっかけでした。4年生から試合に出場するようになり、地元の大会ではたびたび優勝を経験しました。当初は外野手でしたが、「父がキャッチャーで、重厚感のあるキャッチャーミットがカッコ良かった」と、5年生から捕手に。福岡ダイエーホークス(現福岡ソフトバンクホークス)の試合を観戦し城島健司選手に憧れた梅野少年は、日に日にプロ野球選手への思いが募っていきました。

そんな梅野さんをいつも応援してくれた両親でしたが、母親は若くしてがんを

患い、梅野さんが小学4年生の時に他界。医師から余命を宣告された後、父親に「隆太郎をプロにさせてあげて」と願いを託したそうです。

中学時代は地元の硬式野球チームに所属。毎日夜遅くまで練習に明け暮れ、高校進学時には10校近くから声が掛かるまでに力を付けました。福岡工業大学附属城東高校に入学し、寮生活をしながら野球に没頭。3年生の時には主将として100人近い部員をまとめました。甲子園出場はかきませんが、プロからも注目される選手となった梅野さんは、プロ志望届を提出することを考えました。しかし、「今のままでは体力が十分でない。大学でしっかり体をつくり、実績もつuckingプロを目指そう」と決意、福岡大学に進学します。

「家族のことを思うと進学先は地元の大学だと考えていました。中でも福大には素晴らしい指導者や先輩がいましたし、体育の教員免許にも関心がありました」

### 「プロ野球選手になる」 明確な目標を掲げた大学時代

大学では体育寮に入り、「プロ野球選手になること」を目標に掲げて毎日を送りました。野球部では、「自分たちのやりやすい環境を整えてくれた樋口修二監督(当時)や野球に対する姿勢を学ばせてもらった先輩たちにも恵まれ、自分のパフォーマンスを存分に発揮できました」と

振り返ります。

1年次から主力選手として活躍した梅野さんは、3年次には主将に選ばれるなどチームの中心選手として活躍。全国大会には6度出場しました。「公式戦ではプロのスカウトに見られていることを意識して、とにかく結果を出すことを心掛けました」。2年次と4年次に開催された日米大学野球選手権大会では日本代表の一員に名を連ね、4年次には精鋭ぞろいの選手の中から主将に選ばれ抜群のキャプテンシーを発揮。4番打者としてもチームをけん引し、優勝へと導きました。

中学、高校、大学そして大学日本代表の各チームで主将を務めた梅野さんは、「野球はチームとしてまとまっていなければ勝てません。そのため一人一人に声を掛け、密にコミュニケーションを取るようになっていました」と語ります。同時にチームを勝ちに導くための雰囲気づくりも大切にしました。「練習でミスをした時に『しまった』と思うか、『練習だし、まあいいか』と思うか、その差が大きい。時には厳しい言葉も投げ掛けながら、締まった練習をするという意識をチームで共有しました」。

スポーツ科学部では、解剖学やスポーツ栄養学など、アスリートとして必要な知識を身に付けました。「授業が終わった後に、『練習頑張ってる?』『調子はどう?』など、スポーツ科学部の先生方からよく声を掛けていただきました」。

# 時代を先駆ける 先輩たち

1 大学時代は主力選手として活躍。全国大会に6度出場した  
 2 2013年10月24日のドラフト会議当日、中継のため多くの報道陣が詰めかけた  
 3 ドラフト会議で阪神から指名を受け、ガッツポーズ  
 4 福岡大学野球場の応接室には梅野選手が大学時代に出場した全国大会の記念パネルが飾られている  
 5 大学時代に愛用していたキャッチャーミットには「恩返し」の刺繍  
 6 7 8 9 2018年シーズンは自己最多の8本塁打47打点を記録。守備でもリーグ2位の盗塁阻止率でゴールデン・グラブ賞に輝いた。今季はさらなる活躍が期待されている  
 10 本拠地・甲子園球場の大歓声は励みとなっている



※阪神タイガースのユニフォーム姿の写真是同球団から提供



多くのファンが、応援してくれる。  
プロ野球選手になってよかったと思える瞬間です。

## プロ1年目は体重が10キロ減 5年目の昨季は大活躍

そして迎えた大学4年次のプロ野球ドラフト会議。当日は大学にテレビ中継が入り、大勢の人と共に会議の行方を見守りました。子どもの頃から一途に思い続けてきた夢がかなった瞬間でした。会場では冷静に見えた梅野さんでしたが「内心はドキドキしていました」と苦笑します。「先生方や友達もたくさん集まってくれていたので、指名されなかったらどうしようと思っていました。名前を呼ばれた時は、うれしさよりも安堵感の方が大きかったですね」。

念願のプロ野球選手となった梅野さんは1年目から92試合に出場し、日本シリーズも経験しました。

「大観衆で埋まった甲子園球場のグラウンドに立った時、『こんなところでプレーするんだ』と鳥肌が立ちました。それでも、2打席連続ホームランを打ったことは大きな自信になりました」と手応えを感じた一方で、プロ野球生活の過酷さも味わいました。シーズン中はホテル住まいや遠征での球場間の移動が続き、慣れない環境の中で体重が10キロ落ちたと明かします。

「心身ともに辛くて、試合に出たくない

## “打たれるかもしれない” 重圧と戦いながら、 勝つための準備を続ける毎日

梅野さんが選手として大切にしているのは、「キャッチャーとしてピッチャーに一つでも多く白星をつけること」と言います。「ピッチャーは自己主張の強い人が多いので、しっかりコミュニケーションを取るようしています。特に試合の後は『もっとこうしたい』『こうしてみないか』とお互いの考えや思いを率直に話すようになっています。緊迫した場面では、『この球が打たれてピッチャーが負け投手になったら…』と常にプレッシャーを感じながらサインを出しています」。

だからこそ、試合までの準備に十分時間を割きます。梅野さんは試合後、必ずそ

の日の全投球の記録をチェックし、対戦チームの傾向や対策についてスコアラーターとミーティングを重ねます。「頭がパンクしそうですよ」と笑いますが、こうしたデータを頭に入れて、試合では瞬時に判断し、サインを出しているのです。

2019年、プロ6年目のシーズンが始まりました。「環境には随分慣れましたが、今でも試合になると緊張して吐き気を催す時もあります」。そんな張り詰めた毎日を送っていますが、スタンドからの声援が大きな力になっていると言います。「多くのファンの人たちが、僕の名前の入ったグッズを持って応援してくれる。プロ野球選手にとって本当によかったと思える瞬間です」。

そして何よりうれしいのは、「プロになって、応援してくれた親を喜ばせることができたこと」。父にテレビで活躍している姿を見せることが、今でも梅野さんのモチベーションになっています。

今後の目標は「チームが勝ち、個人でも賞を取ること。シーズンでの調子がいくらか良かったとしても、新しい年が始まればゼロからのスタート。さらに上を目指して全力でやるだけです」。目の前の目標に向かって、全力で取り組む。それが梅野さんのスタイルです。

## たくさんの チャンスがある福大 目標を持って過ごしてほしい

取材の最後に、後輩たちへメッセージをお願いしました。

「大学生活は、将来に向けての大きな分岐点になります。楽しく過ごすだけでなく、勉強でもスポーツでも音楽でも何でもいい。自分ほこれ成し遂げよう、という目標を持ち、その道を真つぐ歩んでほしいですね」福大にはたくさんのチャンスがあります。自ら動くことで道を切り拓いてもらいたい」

そう語った梅野さんは、大学時代の思い出の中で、こんな話を聞かせてくれました。

「僕は野球をやめたいと思ったことはありませんが、自分が選んだ道を変えることは決して悪いことではないと思います。打席に向かう時の僕の登場曲『The One』を歌っているアーティストのBrett Youngは、大学の体育寮で一緒にいた後輩なんです。彼は当時レスリングを頑張っていて、歌もうまかった。僕が寮の屋上で素振りをしている時、ギターを弾きながら横で歌ってくれていました。そして彼は進む道をレスリングから音楽に変えて歩み始めたんです。そのことを聞いて、ぜひ彼の歌を登場曲にしたいと思いました」

大観衆の甲子園球場に流れる『The One』は、そんな梅野さんから福大生への応援歌なのかもしれません。



STORY of JOB HUNTING  
就活メモリー



株式会社大賀薬局  
ドラッグストア事業本部  
大坪 加奈さん  
(理学部地球園科学科2015年卒業)

目標だった教員免許取得と就職活動を両立

福岡県を中心にドラッグストアと調剤薬局を展開する株式会社大賀薬局。入社5年目の大坪さんは、福岡市内の店舗で主に化粧品やスキンケア用品を担当しています。「初めてメイクをする学生さんに化粧品選びを相談されたり、私を指名して何度も来てくださるお客さまもいたりして、毎日が充実しています」。

小学生の頃から理科が好きだった大坪さんは、中学・高校の理科の教員免許を取りたいと考え福岡大学に進学。4年次には教育実習も経験し、目標であった教員免許を取得しました。一方で研究室ではハチのフェロモンの成分について研究を行い、匂いに関する知識を深めました。

教員の道も視野に入れながら、3年次の2月からは民間企業への就職活動も始めました。人と話をするのが好きだったことから、販売・接客関係の仕事の情報を得ようと企業説明会に参加。いろいろな職種の話や接客関係の仕事をいろいろ聞き、自分の生活にも役に立ちそうと、ドラッグストア業界に絞りました。複数の企業から内々定を得た中で、「面接で私の話をよく聞いていただき、自分を飾ることなく仕事ができそうだと感じた」大賀薬局を選びました。

自信を持ってアピールできる強みを見つけよう

教員への憧れもあった大坪さんは、大賀薬局の内々定を得た後も、どちらの道に

周りに流されず、自分が納得いくまで活動しよう

リアル就活ストーリー

1,2年次

- 塾でアルバイトを始める。「高校の先生から『あなたは教員に向いている』と言われ、将来の職業として意識するようになる」
- 出身高校の合唱部でOGとして衣装づくりやメイクなどを手伝う

3年次

- 研究室では「ハチの誘因フェロモン」について研究を開始。フェロモンの成分を摂取して、成長過程などによって起きる成分の変化を調査



- 2月 民間企業への就職活動を開始。企業選びの基準は「長く楽しく働けること」

4年次

- 5月 株式会社大賀薬局へ内々定
- 6月 教育実習に参加。株式会社大賀薬局への就職を決断



旅行で訪れた京都・清水寺にて

自分のことを印象付ける「戦略」を持とう



NTTビジネスソリューションズ株式会社  
ビジネス営業部 SE部門 広域支援担当  
園田 大志さん  
(経済学部産業経済学科2015年卒業)

早い時期から就職を意識 友人と分担して業界研究

西日本電信電話株式会社(NTT西日本)の法人顧客を対象に、情報通信システムの構築・サポートを手掛けるNTTビジネスソリューションズ株式会社。5年目を迎えた園田大志さんは企業や商業施設のネットワーク環境に関する技術支援のほか、システムエンジニアの教育事業、各種プロジェクトの進行管理などを担当しています。「時間をかけてチームで企画・設計した大型案件の受注が決まった時は、大きな達成感があります」。

「4歳上の兄から就職活動や仕事の話をよく聞いていたこともあり、早いうちから就職活動に向けて動き始めよう」と考えていた園田さんは、2年次生の時に福

自らの感情の変化を振り返り 適性を見極めるヒントに

岡中小企業経営者協会のインターンシップに参加。その後は同協会が携わる「九州インターンシップ推進協議会」の学生スタッフとして運営をサポートしながら、多くの企業が存在を知りました。3年次の夏からは、OB・OG訪問や就職・進路支援センターなどで情報収集を開始。友人と分担して業界研究を行い、情報を共有しながら目指す業界を絞り込んでいきました。

広告や情報通信関連の企業を中心に採用試験を受け、「モノ」ではなく、新しい通信技術などの「コト」を提供できることに魅力を感じて「入社を決めました」。

進むか決めかねていたと言います。最終的には6月の教育実習に参加した上で、「私にはさまざまな人と出会える民間企業の方が向いている」と判断しました。「友人が次々と進路を決めていく中で私は4年次生になっても民間企業か教員かで迷っており、焦りもありました。それでも安易に結論を出さず、就職活動も教育実習も経験してみたことで納得のいく決断ができたと思っています」。

最後に、就職活動に臨む上でのポイントを尋ねると、「私は『人と話すのが好き』『笑顔』の2つを軸に据えたと決めていたので、面接も気負うことなく楽しめました。自信を持ってアピールできる強みを見つけることが大切だと思います」と笑顔で答えてくれました。

園田さんは「エントリーシートの記述や企業説明会には、どうしたら注目してもらえるかを意識して臨んでいました」と話します。エントリーシートでは文字に強弱を付け、強調したい部分は波線を引くなどして目を引くようにしました。企業説明会では必ず最初に質問し、時には他の学生が退室した後に残って話を聞きに行くなど、担当者に顔を覚えてもらうことを心掛けたと言います。

INFORMATION

就職・進路支援センターからのお知らせ

納得のいく就職を目指すには、早くから就職への意識を持つことがポイントです。就職・進路支援センターでぜひそのきっかけを見つけてください。

【就職・進路支援センター公式サイト】<http://www.career.fukuoka-u.ac.jp/> FUポータルやFacebook、Twitterでも就職や進路に役立つ情報を随時発信中です。

※詳細はFUポータルで確認してください。

- 4年次生・大学院2年次生対象
  - 学内合同企業説明会 5月15日(水)～17日(金)、20日(月)・21日(火)、5月18日(土)、6月8日(土)、29日(土)
  - 就活キャンプin東京募集説明会 5月16日(木)・17日(金)、20日(月)
  - 第1回就職ガイダンス 4月24日(水)～26日(金)、5月7日(火)・8日(水)
  - インターンシップ募集説明会 5月9日(木)・10日(金)
- 自己分析講座 5月15日(水)～17日(金)、20日(月)・21日(火)
- 就活キャンプin東京募集説明会 5月16日(木)・17日(金)、20日(月)
- 自己PRの書き方講座 5月22日(水)～24日(金)、27日(月)・28日(火)
- SPI対策セミナー 5月31日(金)・6月1日(土)

- 1～3年次生対象
  - インターンシップのための業界・企業研究セミナー 5月29日(水)・30日(木)、6月3日(月)・4日(火)
  - インターンシップ選考のためのグループディスカッション講座 6月10日(月)～14日(金)
  - 海外インターンシップ募集説明会 5月13日(月)～16日(木)
- 1・2年次生対象
  - インターンシップ募集説明会 4月24日(水)・25日(木)
  - インターンシップのための自己分析・エントリーシートの書き方セミナー 5月10日(金)・13日(月)・15日(水)

リアル就活ストーリー

1年次

- エクステンションセンターの講座で広告業界のセミナーを受講
- 求人広告の提案営業のアルバイトを始める

2年次

- 福岡中小企業経営者協会のインターンシップに参加。地場企業取材し記事を作成する研修を行う
- 「九州インターンシップ推進協議会」の学生スタッフとして運営のサポートに携わる



北海道への一人旅でクラーク博士像の前で

3年次

- 夏 OB・OG訪問
- 秋～ 友人と分担して業界研究を行い情報交換、志望する業界を絞り込む。就職・進路支援センターで情報収集
- 12月 企業説明会への参加開始

4年次

- 1～3月 広告や情報通信関連企業を中心に約20社の採用試験を受験
- 5月 NTTビジネスソリューションズ(株)から内々定



卒業旅行で訪れたラスベガスの「ベラージオ」を背景に

# 卒業式



## 学長式辞

### 予測不能な社会を生き抜くには、「人間力」の醸成こそが重要

科学技術が進化しても、新しいものを生み出すのは人間

卒業生の皆さん、ご卒業おめでとうございます。本日から、学部生4,064人、大学院修士課程・博士課程前期および専門職学位課程修了生177人が、新たなステージへと一歩を踏み出します。夢や希望、不安を抱えながら迎えた入学式から今日まで福岡大学での生活はどのようなものでしたか。入学式の時に抱いていた夢や希望は、かなえられましたか。これから皆さんが歩む人生においても、常に夢を持ち、その夢に向かって努力してほしいと思います。

さて、目まぐるしく変化する現代において、皆さんが福岡大学で過ごした数年のうちにも、社会は大きな変貌を遂げました。科学技術が加速度的に進化を遂げ、これまで夢物語として考えられていた未来の世界が現実のものになるうとしています。「Social5.0」と呼ばれる超スマート社会では、ロボットや人工知能が多くの仕事を代替すると言われています。

確かに、人工知能は、膨大な情報に基づき、問題解決への道筋を示してくれませんが、答えのない問題やゼロから新しい何か

を生み出すことには限界があります。これから、人工知能に何を考えさせるか、ロボットに何をさせるか、それらを考えるのは人間です。また、やがてやってくる「予測不能」な社会を生き抜くためには、「人工知能」にはできない「人間力」の醸成こそが重要となってきます。

福岡大学では、「建学の精神」に基づき、専門領域を深く学び、専門的な知識や技術を修得するための「人材教育」を実施しています。また、総合教養教育や学友会などの課外教育活動を通じて、深い教養と人間としての良識の形成を図る「人間教育」を実施しています。この「人材教育」と「人間教育」の共存により、「知」と「心」を磨き、高い倫理観を持って、社会に対応し貢献できる力、いわゆる「人間力」が、福岡大学の学生には備わっていると確信しています。校歌にもあるように、「人らしき人にあるべく」、「これはまさしく「人間力」、すなわち、福大魂」と言えるでしょう。

自分とは異なる意見にも、耳を傾けることが大事

あと1カ月あまりで、平成という時代が



終わりに、新たな時代が幕を開けます。皆さんは、ほほ時を同じくして人生の大きな節目を迎え、社会への第一歩を踏み出すこととなります。これから皆さんの前に立ちただかる、さまざまな問題は、画一的な知識だけでは解決できないものばかりです。自分の能力を存分に発揮することはもちろん、自分とは異なる意見にも耳を傾けることが大事です。そこから、新たな発想が生まれ、問題を解決する力ギとなるでしょう。激動する時代の中で、皆さんが本学で培った力を持って、アクティブに活躍することを期待しています。

福岡大学は今年、創立85周年を迎えます。これまでの卒業生は、26万2千人のほり、社会のあらゆる分野において、活躍されています。皆さんも同窓生の一員として、真に豊かで夢を描くことができる未来を築いてほしいと思います。

皆さんの未来が輝かしいものでありますよう、心から祈念して、私の式辞といたします。本日は、ご卒業、誠にありがとうございます。

平成三十一年三月十九日

福岡大学長 山口 政俊

## 答 辞

### それぞれの道を力強く歩み、一層の努力を積み重ねたい

冬の寒さも和らぎ、春の訪れを感じ始めた今日の良き日にこのような盛大な卒業式を挙行していただきましたことを卒業生一同、心よりお礼申し上げます。

思い返せば四年前の入学式の日、あいにくの雨模様に行きが見えない不安を重ねて少し憂鬱になったのを今でも覚えています。しかし、多くの方からの温かい支援を受け、そのような不安もいつの間にかこれから始まる大学生活への期待に変わり、学問に課外活動にと非常に充実した四年間を送ることができました。

大学での勉学は、本質を理解し、その結果どのようになるか考える、答えの見えないものを追究していくものでした。粘り強く考え抜くことや、仲間たちと議論することの大切さなど多くのことを学び、専門分野以外の授業からも新たな視点を獲得することができ、その分野がより楽しいものになるといった貴重な経験をすることができました。

本日、私たちは福岡大学を卒業します。それぞれが新しい環境に進みますが、福岡大学で学んだこと、築き上げた関係はこれから大いに役に立ってくれることでしょう。それぞれの道を力強く歩み、この世の中がより良い方向に進んでいくよう、一層の努力を積み重ねたいと思います。

最後に、福岡大学のさらなる発展を願ひまして、卒業生答辞とさせていただきます。

平成三十一年三月十九日

卒業生総代

理学部物理科学科 中村 拓未



## 福岡大学学長賞

平成30年度「福岡大学学長賞」は、次の2人が受賞しました。この賞は、在学中の課外活動で顕著な成績を取った学生に授与するものです。その功績を称え、さらなる飛躍を期待します。

スポーツ科学部スポーツ科学科 (柔道部)

立川 莉奈さん

- 平成28年度全日本ジュニア柔道体重別選手権大会 女子52kg級 優勝
- 平成29年度ユニバーシアード 競技大会 柔道女子52kg級 優勝
- 平成30年度全日本学生柔道体重別選手権大会 女子52kg級 優勝



スポーツ科学部スポーツ科学科 (ハンドボール部)

中村 匠さん

- 第24回男子世界学生ハンドボール選手権 日本代表 第3位
- 第61回全日本学生ハンドボール選手権大会 第2位
- 日本ハンドボールリーグ 豊田合成 入団



※学長式辞 答辞は、要約させていただいております。

# 最も必要なる原動力は一つに人 高商設立の意義を説いた 「設立趣意書」

福岡大学の前身、福岡高等商業学校設立の原点と言えるのが、昭和八年十二月一日に発表された「設立趣意書」である。

「…変転極りなき経済界の動向に処して最も必要なる原動力は一つに人にあつて存す」

福岡の地における「商業学の教養ある有為の人材」養成が急務と説いたこの趣意書が、

福岡市、福岡県そして文部省を動かし、

わずか五カ月足らずで設立認可が下りることとなった。

福岡大学の歴史は、ここから始まったのである。



七隈校地建設用地を視察する関係者たち(昭和9年頃)



# の情 証熱

ONE PERSON, ONE CIRCLE



## セッティング技術を磨き、 目指すは九州チャンピオン

### 自動車部

部員数は2年次生4人、3年次生7人、4年次生9人の計20人。毎週日曜日午後、大学近くにある専用ガレージで活動している。大会前などは平日の夕方にも集まることも

### 年間行事

- 4月 新入生歓迎会
- 5月 全九州学生ダートトライアル大会
- 6月 春季全九州学生ジムカーナ大会
- 8月 全日本学生ジムカーナ選手権大会、全日本エコドライブチャンピオンシップ
- 10月 秋季全九州学生ジムカーナ大会
- 11月 全日本学生自動車運転競技選手権大会、JAF九州ラリー選手権
- 12月 九州フェスティバル

1 学部を問わず車やバイクが好きな学生たちが集まり楽しく活動している 2 「自分たちで行った整備やセッティングが結果につながる」と嬉しいと井手さん 3 セッティングの知識や技術を継承していくことも部員たちの大切な役割



## 「見る人の心を揺さぶりたい」 全員でつくる妥協なき舞台

### 演劇部

部員数は2年次生5人、3年次生3人、4年次生5人の計13人。水曜日以外の平日18時から約2時間、10号館などで練習を行っている

### 年間行事

- 3月 春合宿
- 4月 新入生歓迎公演
- 6月 学術文化祭「音楽のタペ」  
夏季学術文化祭参加作品公演
- 8月 夏合宿
- 12月 秋季単独公演



1 2 3 2018年6月に行われた「音楽のタペ」での公演の様子。一公演当たり60～90分（音楽のタペは20分）の舞台で、約3か月前に脚本を決めて、そこから集中的に練習を行う

## 創

部70年を超える演劇部。部員の半数以上が演劇未経験者にも関わらず、完成度の高い舞台を披露しています。高校で演劇経験のあった高松美果さん（人文学部日本語日本文学3年次生）は、「新入生歓迎公演を見て、レベルの高さと楽しそうな雰囲気引かれて入部しました」と語ります。

一つの舞台をつくり上げるには、役者のほか舞台装置・衣装メイク・照明・音響・制作などさまざまなスタッフが必要です。福岡大学演劇部では代々全員に役割を与え「スタッフ制度」が採られ、部員は必ずいずれかの部門に所属。その上で役者や演出・舞台監督は公演ごとに選出します。「一般的には演出家が公演全体を統括しますが、私たちは皆で意見を出し合いながら全員でつくり上げるスタイルを取っています」と高松さん。普段は和やかな雰囲気、部員たちも、公演に向けた練習では妥協することなく質の高い演劇を追求しています。

「多くのOB・OGが公演を見に来て、感想を聞かせてくれることがやりがいにつながっています」と幹事の今滝絵莉香さん（人文学部文化学科3年次生）。「私は大学で演劇を始めましたが、ストーリーや役柄について深く考えることで人の気持ちや想像できるようになり、心が豊かになったと感じます。これからも見る人の心を揺さぶるような舞台を、みんなでつくり続けていきます」

## 七

隈キャンパスから車で約10分、油山の麓にある専用ガレージで活動する自動車部。幹事の黒直人さん（法学部法律学科3年次生）は、「エンジンのパワーに優れ、システムに汎用性がある90年代製のホンダ車を部で3台保有しています。ただ、古い車は不具合も多く、大会に向けた整備は欠かせません」と話します。

モータースポーツ競技では、舗装路面でタイムを競う「ジムカーナ」や土や砂利等のコースを走る「ダートトライアル」などがあります。こうした走行条件に合わせて車の性能を最大限に引き出すために部品の交換・調整を行うセッティングの腕前を競うのが、競技の魅力の一つです。セッティング技術を磨くため、車の整備関連のアルバイトをして研究する部員もいます。

大会前には国内B級ライセンスを持つ部員がサーキット場で走行練習を行い、タイムの結果によってドライバーを決めます。1チーム3人の合計タイムを競う全九州学生ジムカーナは各大学とも力を入れている大会で、福岡大学自動車部は昨秋の大会で準優勝に輝きました。「2位以上は約20年ぶりという快挙。次こそ優勝だと部員の士気も上がっています」と主将の林紘平さん（工学部社会デザイン工学科3年次生）。九州一を狙うマシンづくりを目指して、部員たちの模索が続きます。

## グローバル人材演習

外国人留学生との医療面接で、グローバル化への対応力を養う



英語のほか表情やボディランゲージも使ってコミュニケーションを図る



医療面接はシナリオをもとに約10分行う



演習をきっかけに医学生と留学生の交流も進んでいる

面接の様子をグループ全員で観察し、後でフィードバックする

### 面接のシナリオを作成し ロールプレイ

2014年10月に福岡大学の医学教育の充実を目指して開設された医学教育推進講座。第2学年を対象にした「グローバル人材演習」では、地域医療における国際化対応の必要性を学び、英語によるプレゼンテーションやeラーニングによる英語の習得などに取り組んでいます。2016年度からは外国人留学生の協力のもと、医療面接(メディカルインタビュー)の演習が加わりました。

演習では、医学科生(日本人)たちが「腹痛」「頭痛」などの症状ごとに患者との面接のやり取りをシナリオ化。それを英語に置き換えて医学科生2人1組でロールプレイを行います。その後、外国人留学生が患者役になり英語による医療面接を行います。留学生にもあらかじめシナリオが渡されますが、細かな表現の仕方はそれぞれ

それぞれ委ねられます。約10人ずつのグループに分かれた医学科生たちは医師役となり、患者役の留学生を交互に面接。日本人の患者相手であれば理解しやすい細かな症状を英語でも的確に把握することが求められ、先生は面接の様子をチェックしてコミュニケーションの改善点を助言します。

### 「通じ合おう」とする 気持ち 意思疎通につながる

外国人の患者役は、本学国際センターの協力を得て交換留学生を中心に呼び掛けて募集しており、延べ25人ほどが参加しています。演習プログラムの責任者である安元佐和教授は、「英語を使った医療面接を取り入れている医学部は全国的に増えています。外国人の患者役を確保するのに苦労している大学が多いよう

です。その点、私たちは国際センターの協力もあって総合大学ならではの恵まれた環境で取り組んでいます」と話します。中には英語が苦手という医学科生もいますが、「何とか通じ合おうとする思いがあれば、アイコンタクトやボディランゲージなど言語以外のコミュニケーションも活発になり、結果として意思の疎通につながっています」と安元先生。英語圏以外の地域の留学生にとっても、英語で自身の症状を伝える貴重な経験の場になっています。

### 先生の声

医学部医学科  
安元 佐和 教授



#### 患者および医療従事者の グローバル化に対応

医学部でもグローバル対応に力を入れている背景には、日本を訪れる外国人の増加があります。また、地域の医療機関においても、外国人患者と接する機会はさらに増えることが予想されます。今後は自分の専門分野以外であっても、英語で症状を確認する程度のコミュニケーション力は医療従事者として欠かせないスキルとなります。さらに、医療従事者が海外で活動するケースも増えています。この演習がこうした時代の流れに対応する一助になればと思っています。

### 学生の声

医学部医学科3学年  
後藤 優太 さん



#### 相手を理解しようとする 気持ちの大切さを学んだ

私は英語があまり得意でなく、最初は医療面接に戸惑いもありました。ただ、留学生の方に「間違ってもいいから、思っていることを素直に言ってほしい」と言われてからは、ジェスチャーやアイコンタクトなども使いつながりながら積極的に思いを伝えられるようになりました。症状の微妙なニュアンスを英語でやり取りすることは難しいですが、質問の仕方を変えてみるなどの工夫をしています。国籍や言語に関わらず、相手を理解しようという気持ちが大切だと気付くことができました。

### 学生の声

セビージャ大学(スペイン)  
エセキエル ゲレロ ロメロ さん



エセキエル ゲレロ ロメロ さん

#### 易しい英語を使うことで コミュニケーションが円滑に

東京オリンピックを控え、これから多くの外国人が訪れる日本において、英語を使った医療面接の授業を行うことは非常に有意義だと思います。面接では易しい英語を使って会話をしてくれたので分かりやすく、私もストレスなく症状を伝えることができました。ボディランゲージなどを交えてコミュニケーションを取ることで、よりスムーズな意思の疎通が図れると思います。医学部の学生の皆さんはとて熱心で、真剣に話を聞いてくれたことが印象に残りました。

### 学びのプロセス

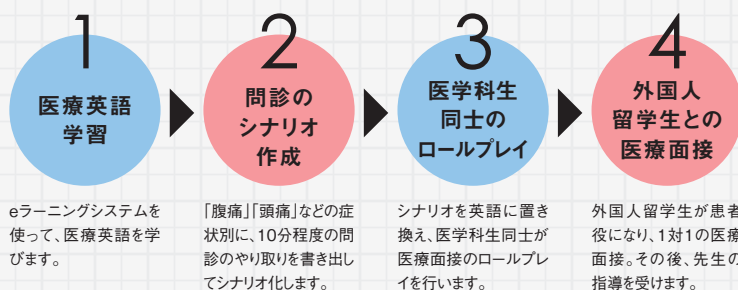



研究室を  
訪ねて



疾患と身近な医薬品における  
副作用の関連性を研究

副作用の研究は  
「薬剤師の使命」

風邪をひいた時に何の疑いもなく飲む解熱鎮痛剤。もし特定の疾患を抱えている人が服用した場合、病状が悪化する。こ

とはないのか。山内先生はこうした「薬の副作用」について研究しています。抗がん剤など副作用が広く知られている薬ではなく、風邪薬や頭痛薬など誰もがごく一般的に服用する機会がある医薬品を研究対象にしているのが特徴です。

薬剤師として動めていた20年ほど前のこと。薬を処方した患者さんの症状が改善せず、副作用の可能性が頭に浮かんだものの十分に調べることができなかつた経験がありました。副作用の中には、「何だか調子が悪い」「不調が長引く」など、その薬が影響しているのかわからず判断しづらいケースもあります。福岡大学薬学部には赴任後は、多くの人がかかりやすい疾患と医薬品における副作用の関連性について研究を始めました。

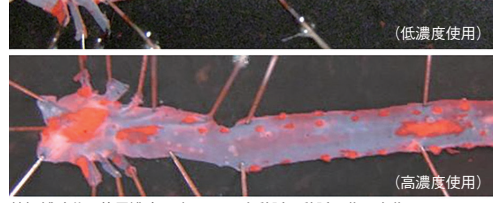

禁煙補助薬の使用濃度の違いによる大動脈の動脈硬化の変化 (赤い部分が動脈硬化)

研究では副作用が疑われる疾患のデータを基に実験します。例えば、痛風を引き起こす高尿酸血症の場合、腎臓などの臓器機能が低下しがちです。そのような人が解熱鎮痛剤を服用すると、腎障害を起こす可能性があることがわかりました。また、動脈硬化が進んでいる場合に、その要因となる喫煙を止めようと禁煙補助薬を服用すると、かえって動脈硬化を悪化させてしまう実験結果も出ました。

禁煙はできても動脈硬化の進行を早めては本末転倒で、副作用にはこうした怖さがあるのです。多くの人には問題のない医薬品であっても、

特定の疾患を持つ人に対しては処方に注意が必要なことを医療関係者に広く知ってもらうことが研究の目的です。「副作用の研究は、薬剤師としての使命」と語る山内先生。「医学部、薬学部、大学院がワンキャンパスにある利点を生かし、さらなる連携を図りたい」と意欲を見せます。



研究スイッチ | 研究への思いとオフの顔を知る2つの質問

**Q.1** 研究室では学生たちと、どのような研究をしていますか。

**A.** 疾患別にチームをつくり、実験とデータ分析を行っています。

高尿酸血症、動脈硬化、慢性閉塞性肺疾患(COPD)などの疾患別にチームを編成し、チームごとに実験やデータ分析・精査を行っています。実験は結果を確認して終わりではなく、次に向けた考察が大事です。実験のプロセスや結果から問題点や解決策を探り、次のステージに行くために自ら考え、行動するように指導しています。

**Q.2** 先生の趣味は何ですか？

**A.** ピアノ、プレイボードなどを子どもと一緒に楽しんでいます。

子どもがピアノを習い始めたことをきっかけに、私も弾くようになりました。いつの日かその腕前を学生の前で披露し、驚かせたいと思っています。プレイボードも子どもが遊んでいるのを見て、始めました。最近では体力の低下を感じていることもあり、運動を兼ねて近くの公園で子どもたちと一緒に楽しんでいます。

PROFILE  
**ATSUSHI YAMAUCHI**

九州大学薬学部製薬化学科卒業。1996年、九州大学大学院薬学研究科医療薬学専攻修士課程修了。修士(薬学)。博士(薬学)。2007年福岡大学薬学部准教授。2018年同教授。研究分野は薬物動態学、医療薬剤学。



2年に一度開催している研究室のOB・OG会



自宅にあるピアノで子どもに教わりながら腕を磨いている

薬学部  
**山内 淳史** 教授

# 充実したスタッフと設備で 筑紫医療圏における 脳卒中治療の拠点に

人の生命に寄り添い、病気の治療と予防に立ち向かう福大医療と医療人のレポート



福岡大学筑紫病院脳神経外科 教授、診療部長  
福岡大学筑紫病院 脳卒中センター長  
東 登志夫 先生

## 脳卒中特別病床数は 全国屈指の規模

「脳出血」「脳梗塞」「くも膜下出血」など、脳の血管が詰まったり破れたりして血液が脳に届かなくなり、脳の神経細胞に障害をもたらす脳卒中は、一刻も早い治療が求められます。地域医療支援病院である福岡大学筑紫病院では、こうした脳血管障害を起した患者さんを緊急かつ集中的に治療するため、2016年4月に「脳卒中センター」を開設しました。最新鋭の医療機器をそろえるほか、17床の脳卒中ケアユニット（特別病床）は全国屈指の規模を誇ります。

## 福岡大学病院との連携で 脳神経外科の治療をさらに強化

東先生は、診察・研究・教育の各分野における福岡大学病院脳神経外科との連携強化を掲げています。「積極的な人事交流や相互診療支援を進めることで、脳卒



こうした要介護者を減らし、健康寿命を延ばすためにも脳卒中に対応できる人材の育成が急務となっています。東先生は「私の経験を現場で伝えると同時に、福岡大学病院からも研修医を積極的に受け入れ、将来を担う若い人材の育成を図りたい」と意欲を見せます。地域医療体制の構築も大きな課題です。脳卒中センターではセミナー開催などを通して地域の医療関係者に情報を発信することで、地域一体となった疾患管理・介護体制の確立を目指しています。

「これまでは病院ごとに治療に専念すればよかったという面がありますが、高齢化により患者数が増加を続ける現在では、地域医療機関との連携が不可欠です。来院された患者さんへの適切な治療に当たりながら、地域の医療機関と共に脳卒中になった患者さんができるだけ不自由なく元の生活に戻れるようにすることが私たちの使命だと思っています」

## 福岡大学筑紫病院 脳卒中センター

2016年4月開設。脳神経外科医7人、脳神経内科医2人のほか看護師、理学療法士、放射線技師、ソーシャルワーカーなどが在籍する。

Close-up

## 進化するカテーテル治療で 高い専門性と豊富な実績



20年ほど前から行われるようになったカテーテル治療は、脳血管障害の治療に大きな効果を発揮しています。さまざまな研究によって治療の有効性や安全性が証明され、今では脳卒中治療の選択肢として最初に採用されるケースも増えています。近年では大型脳動脈瘤に対する「フローダイバーター治療」など、その技術はさらに進化を続けています。

東先生はこのカテーテル治療で高い専門性を持ち、9年間務めた福岡大学病院では脳神経血管内治療グループの責任者として1,600例を超える治療を行ってきました。新規医療機器に関する臨床治験の分担研究者にも指名され、全国で数少ない最新機器を用いた臨床治験も手掛けています。こうした実績を持つ東先生の筑紫病院着任によって、脳卒中センターは筑紫医療圏における脳卒中治療の中核施設としての期待がますます高まっています。

中診療や地域医療への「選択と集中」が可能になり、より多くの脳卒中の患者さんを診察することができそうです。

連携の一環として、福岡大学病院から2人の脳神経内科医が脳卒中センターのスタッフに加わりました。脳卒中治療では発症後の急性期を除いて予防治療が大部分を占めます。未発症者に対しては発症の危険因子である高血圧や糖尿病などを適切に管理する「一次予防」、発症経験者には再発を防ぐための「二次予防」を行います。こうした予防治療は、リスク管理の視点から患者さんに対応できる脳神経内科医が得意とする分野であり、脳神経外科医と内科医が協力して対応にあたる効果は、科学的に証明されています。

脳卒中センターには脳神経外科医や脳神経内科医のほか理学療法士、放射線技師、ソーシャルワーカーなども在籍。毎朝のカンファレンスで治療の方針や経過状況を共有するなどチーム医療を推進し、患者さんに社会生活へスムーズに戻ってもらうよう取り組んでいます。

## 人材育成にも注力 地域で脳卒中対応に取り組む

医療技術の進歩もあり、日本人の平均寿命は男性が81・09歳、女性は87・26歳で世界トップレベルです（厚生労働省「平成29年簡易生命表」）。しかしその一方で、元気に自立して過ごせる「健康寿命」は平均寿命を約10年下回っており、この10年間は要介護期間であることを示しています。そして、要介護となる原因の約20%を脳卒中が占めています。



常に患者さん個々の状況を共有し、適切な医療を提供する



脳卒中センターのメンバー全員で回診し患者さんの経過を確認する



急性期から回復期へのスムーズな移行にチーム医療は不可欠

# 人と交流 してみよう！



新年度が始まりました。新しい生活への期待が膨らむ反面、不安や悩みを持つ人も多いこの時期。今回は、ヒューマンディベロップメントセンター(学生相談室)のカウンセラー(公認心理師・臨床心理士)がアドバイスします。

## 新しい環境に戸惑うのは当然

大学では、高校までのように固定の「クラス」というものがほとんどないため、自分から動いて接点をつくっていくかなければなりません。そのため自分から動くことが苦手な学生からは「クラブやサークルに入るタイミングを逃してしまった」「高校時代の友達とずっと一緒にいたら新しいグループに入れず取り残されてしまった」といった相談をよく受けます。

## 気軽に参加できるイベントが学内で多数開催

しかし、焦る必要はありません。大学には他の学生と接点を持てる場が多くあります。例えば、参加基準の緩やかなイベント

に顔を出してみるのも一つ。こうした場所には同じような悩みを抱えている学生が参加していることがあります。学部学科に関係なく自由に参加できるものや、短期完結型のイベントは比較的参加しやすいと思います。また学内では、資格取得のための講座が開講されています。そこでは、同じ目標を持つ人が集まるため、話がしやすいかもしれません。こうしたイベントや講座に足を運んでみることも、新たな対人関係をつくるきっかけの一つになります。



## 自ら動いて接点をつくり世界を広げよう

大学はいろいろな人と交流する絶好の場所です。多くの人とつながることで授業や試験、就職などに関するさまざまな情報を得ることが出来ます。また、育った環境や価値観の違いと人々と話をする中で自分の世界が広がります。

## 教えてくれたのは

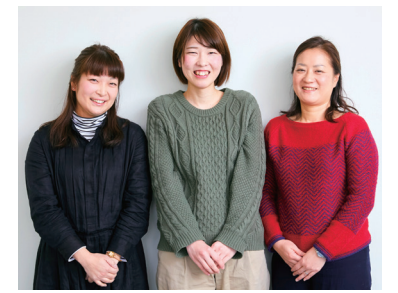

大塚 彩乃さん、山田 葉さん、妹尾 奈津子さん (左から)

## この時期よくある相談

**Q** 授業についていけず、今後が不安。  
**A** 周りの人も同じような不安を抱えているかも。不安を自分の中だけで抱え込まず、一度周りの人に打ち明けてみてはどうでしょうか。実は、同じような悩みを抱えている方もいらっしゃいます。そこで情報を共有したり、対策を話し合ったりすることで解決の糸口が見えてくる場合があります。「自分だけできない」と思うと不安になりますが、それを周りと共有することで、気持ちが楽になることもあります。

**Q** 早くから就職の準備をした方がよいと言われるが、将来への明確なビジョンもなく焦っている。  
**A** 自分の関心のあることを大切に、周りにそのことを話してみてもいいです。

**Q** 将来のビジョンが明確でないという学生はたくさんいます。焦る必要はありません。むしろ今は、あなたが興味を持っているもの、得意にしていることを大切にしたいです。そしてできれば、そのことを周りの人や先生に話してみてください。将来を考えるきっかけになることがあります。また、人と話をする中で、自分も気付いていなかった個性や特徴が見えてくれば、それも仕事の適性を考えるヒントになると思います。

**Q** 予想とは違う大学生活で楽しめず、戸惑っている。  
**A** 今の状況を否定的に考えず、まずはキャンパス内に目を向けてみては。

入学当初、同じような悩みを持つ人が毎年見受けられます。しかし、はじめのうちはこうした悩みを抱えていても、福岡大学で学生生活を満喫して笑顔で卒業していく人もいます。何もしないまま「楽しくない」「合わない」と決めつけず、一度キャンパス内に目を向けてみてはいかがでしょうか。思ってもいなかった出会いや夢中になれる何かが見つかるかもしれません。今の状況を否定するのではなく、プラスに捉えることで見える景色も変わってくるはずですよ。

# #Gummies Collection

学生広報サポーター(ゲーミーズ)が  
学術文化系団体を独自レポート!

ゲーミーズコレクション

写真部

※写真部員が撮影した本学キャンパスや好みの場所・人の写真



## 1枚の写真撮影に1カ月近くかかることも。自分の伝えたい“想い”が表現されていることが大切。

**Q** 写真部の活動内容を教えてください。  
**写真部** 展示会に出展する写真の撮影をメインの活動として、学内外いろいろな所で撮影しています。写真を出展するまでには、どのような写真にするかを計画し、撮影・編集・タイトル付けなどを個人で行ったのち、部内での検討会・例会を経て出展します。1枚の写真を撮影するだけで、1カ月近く時間がかかることもあります。

**Q** 撮影する際に心掛けていることは何ですか。  
**写真部** 自分の伝えたい想いが1枚の写真に表現されているかをとても大切にしています。画角的に美しい写真であっても、1枚の写真に多くの要素が入り過ぎていると自分の伝えたい想いが伝わりません。見る人に何を伝えたいかを強く意識して撮影しています。

**Q** 掲載写真(上)のこだわりを教えてください。

**写真部** 学内で撮影した写真は、建物を撮る角度や時間帯、季節感などを考慮し、「福大の違った一面」が表現されるように意識しました。広角レンズや魚眼レンズなど、レンズの種類を変えながら撮影して、1枚1枚に工夫を凝らしています。また、ホテルがたくさん映っている写真は、定点で60枚撮影した写真を合成したものです。60枚のうち1枚でもずれると写真は完成しません。撮影の手法もさまざま、写真は本当に奥が深いです。

**Q** 写真部の今後の抱負を教えてください。  
**写真部** 私たちは、言葉や音ではなく、「1枚の写真」で想いを伝えます。今後も部員間での討論やOB・OGの方との意見交換を積極的に行い、私たち一人一人が目指すものを撮るために、もっと写真の全てを追求していきたいです。



Honami: 商学部2年次生

**What's Gummies**  
ゲーミーズとは  
福大カラーのゲーミーズ色から名付けられたゲーミーズは、行事の取材やコラムの執筆、CM制作など、福岡大学の魅力を伝えるための広報活動を行っています! 広告業界で活躍されている方と一緒に活動することもあります。現在メンバーは19人、学年や学部を問わずみんなで楽しく活動しています!



Topics

2019年度  
「福岡大学高田法曹育成基金」  
奨学生に2人の学生を認定



(左から)牛島さん、高田名誉教授、松村さん

2019年度の「福岡大学高田法曹育成基金」の奨学生に牛島純花さん(法曹実務研究科3年次生)と松村元樹さん(同1年次生)が認定され、奨学生認定証授与式が4月1日(月)、法科大学院長室で行われました。

この奨学金は、本学名誉教授の高田桂一氏から、本法科大学院生を対象とする給費奨学制度の創設を目的とした多額の寄付の申し出を受け、2015年度に設立された奨学制度であり、本法学部を卒業、本法科大学院に入学し、成績が優秀と認められた学生に交付されるものです。

授与式では、村上英明法科大学院長から松村さんと牛島さんに認定証が授与されました。

式には高田名誉教授も出席され、奨学生に対して「時間を最大限に使って日々熱心に学び、ぜひ司法試験合格を達成してもらいたい」と激励の言葉が掛けられました。

News

地域活性化、地域貢献などを目指し  
日本旅行と包括連携協定を締結

連携に関する協定締結



記者会見で握手する山口政俊学長(左)と日本旅行・堀坂明弘社長

福岡大学は2018年12月25日(火)、株式会社日本旅行と学生の教育機会の拡充や地域貢献、地方創生事業の推進等を目的とした包括連携協定を締結しました。大手旅行会社との包括連携協定は本学初で、日本旅行も大学との包括連携協定は全国で初めてとなります。

今回の協定は、本学と日本旅行において「両者がより全学的・組織的に連携し、学生の教育機会の拡充や地域貢献、地方創生事業等の推進に協働していくことで、地域社会の振興と発展にさらに貢献していきたい」との合意に至り、実現したものです。

今後、両者の間で学生の教育機会の拡充や、学生の力を引き出す取り組みが行われていきます。

Topics

各方面で目覚ましい功績を挙げた学生を表彰—課外教育活動成績優秀者—

平成31年3月15日(金)、60周年記念館(ヘリオスプラザ)ヘリオスホールで「福岡大学給費奨学金(二号)授与式」および「学友会課外教育活動成績優秀者表彰式」を行いました。

「福岡大学給費奨学金(二号)」は、課外教育活動において特異な能力を発揮し、優れた業績を示した者に対して奨学金を授与する制度で、今回は9人に授与されました。「学友会課外教育活動成績優秀者表彰」は、課外教育活動を通じて優秀な成績を修めた学生を半期ごとに表彰する制度で、今回は団体の部で3団体、個人の部で9人が表彰されました。



平成30年度 給費奨学金(二号)授与者

所属	学部・学年	氏名	大会名および種目等	結果
ハンドボール部	スポーツ科学部 4年次	中村 匠	第24回世界学生選手権	第3位
	スポーツ科学部 2年次	末岡 拓美	第16回男子ジュニアアジア選手権	第2位
陸上競技部	スポーツ科学部 2年次	尾山 和華	第18回アジアジュニア陸上選手権大会 女子 砲丸投	第2位
	人文学部 1年次	児玉 芽生	第18回アジアジュニア陸上選手権大会 女子 100m	第3位
体操競技部	スポーツ科学部 3年次	米倉 英信	第72回全日本体操競技種目別選手権大会 跳馬	優勝
ソフトボール部(女子)	スポーツ科学部 4年次	田川 菜理	第2回アジア大学女子ソフトボール選手権大会	第3位
柔道部	スポーツ科学部 4年次	立川 莉奈	柔道グランドスラム・エカテリンブルグ2018 女子 52kg級	第3位
ソフトボール部	経済学部 1年次	海邊 和也	第12回世界男子ジュニアソフトボール選手権大会	第2位
	人文学部 3年次	時政 龍之輔	実用英語技能検定一級	合格

平成30年度(下期)学友会課外教育活動成績優秀者

団体の部(全国大会3位以上等)

学友会名	大会名および種目	結果
陸上競技部(女子)	第102回日本陸上競技選手権リレー競技大会 女子 4×100mリレー	優勝
ハンドボール部(男子)	平成30年度全日本学生ハンドボール選手権大会	第2位
ラクロス同好会(女子)	第10回全日本ラクロス大学選手権大会	第3位

個人の部(全国大会3位以上等)

学友会名	学部・学年	氏名	大会名および種目	結果
陸上競技部	法学部 1年次	菊池 美緒	第34回U20日本陸上競技選手権大会 女子 ハンマー投	第3位
	工学部 4年次	真野 友博	第40回北九州陸上カーニバル 男子 走高跳	優勝
	スポーツ科学部 2年次	小田 大雅	第34回U20日本陸上競技選手権大会 男子 三段跳	第2位
	スポーツ科学部 2年次	尾山 和華	第40回北九州陸上カーニバル 女子 砲丸投	第3位
	スポーツ科学部 1年次	市川 翔太	第34回U20日本陸上競技選手権大会混成競技 男子 十種競技	優勝
	スポーツ科学部 1年次	津波 愛樹	第34回U20日本陸上競技選手権大会 女子 400mH	第2位
柔道部	スポーツ健康科学研究科 2年次	岡部 優真	第52回織田幹雄記念国際陸上競技選手権大会 男子 三段跳	優勝
	スポーツ科学部 4年次	立川 莉奈	平成30年度全日本学生柔道体重別選手権大会 女子 52kg級	優勝
			平成30年度講道館杯全日本柔道体重別選手権大会 女子 52kg級	第2位

個人の部(国際試合等対象選手一覧)

学友会名	学部・学年	氏名	大会名および種目	結果
ソフトボール部(女子)	スポーツ科学部 4年次	田川 菜理	第2回アジア大学女子ソフトボール選手権大会	第3位

※学部・学年は表彰時のもの

**福大生の法律に関するさまざまなトラブルに無料で相談に応じます**

例えば、こんなお悩みはありませんか? | アルバイト先で不当解雇された… | 敷金の返還がない… | 交通事故に遭ってしまった… etc.

**Q** 友達から、「今投資すればお金が増えるからやってみないか」と誘われました。やってみても大丈夫でしょうか。

**A** 最近、投資を謳う詐欺が急増しています。投資の勧誘を受けた時、少しでも怪しいと思ったらすぐに弁護士に相談してください。

こうした勧誘は、「投資で資産を増やせる」「人生勝ち組になれる」といった誇大な文句で言葉巧みに勧誘されることが多く、詐欺だと気付かないケースが多いです。いったんお金を支払ってしまうと、それを取り戻すのは困難です。楽しくお金を稼げるなどという「うまい話」には常にリスクが伴うと考えましょう。

西 亜沙美 弁護士

**福岡リーガルクリニック法律事務所**  
弁護士法人福岡リーガルクリニックセンター(福岡県弁護士会所属)

TEL:092-874-9292(受付時間:平日9:30~17:30)  
福岡大学60周年記念館(ヘリオスプラザ)5階 <https://www.fukuoka-legal.jp/>  
休業日:原則として土・日・祝日 ※事前の予約であれば、土・日や時間外も柔軟に対応します。

来てみて / 話して / **こころの整理**

専門のカウンセラーが学生の皆さんからの相談に応じます。相談内容の秘密は守りますので、安心してお越しください。

どんな相談でも結構です。一人で悩まずに、HDセンターに来てみませんか? 費用 無料

自分への理解を深めたり、身のまわりでのさまざまな場面で役立つスキルなどを学ぶことを目的とした、少人数の体験型活動も実施しています。相談時間 月・水・木・金/9:30~15:50 火 /9:30~18:30

詳細はHDセンターのウェブサイトを確認してください。場所 学生部事務室棟3階(1階に学生課のある建物) 完全予約制

●本学学生のことであれば、ご家族や教職員からの相談もお受けしています。

**ヒューマンディベロップメントセンター** (HDセンター:学生相談室) TEL:092-871-6631(代) (内線:2630)

ウェブサイトもご覧ください▶ <http://www.adm.fukuoka-u.ac.jp/fu816/home1/hd1.htm> ※お電話は平日の9:00~16:30にお願いします。

Check!

## 学生広報サポーター(グーミーズ)が在学生を取材 Instagramで毎週発信中!



学生広報サポーター(グーミーズ)のメンバーが、在学生に「夢や福大の魅力」等について取材した内容を、写真とともにInstagramで発信(週3回程度更新)しています。

2019年が福岡大学創立85周年の年であることから、85人の在学生が紹介される予定です。取材を受けた学生が自

分の友達を紹介していくリレー方式で、85人がつながっていきます。

ぜひご覧ください。

ユーザーネーム: fu.goomies



## “最新ニュース”や“キャンパスの今”を発信中 ～福岡大学公式SNS～

公式ウェブサイトのほかにもSNSを使って最新情報やトピックスを写真や動画も交えながら発信しています。リアルなキャンパスや学生の様子を、ぜひご覧ください。



第65号(通巻235号)2019年4月24日発行  
**編集・発行: 福岡大学広報委員会(企画部広報課)**  
 〒814-0180 福岡市城南区七隈八丁目19番1号 TEL:092-871-6631(代)  
 E-mail: fu.pr@adm.fukuoka-u.ac.jp  
 オンライン版は [福岡大学学園通信](#) 検索

「学園通信」冬号(第64号)[平成31年1月15日発行]におきまして、写真と記事に誤りがございました。内容を訂正いたしますとともに、読者の皆さまならびに関係者の皆さまにご迷惑をお掛けしましたことを、深くお詫言申し上げます。

・6ページ 最下段の左から2枚目の写真「キャンパス風景(1966年)」／写真が左右反転していました  
 ・25ページ 右下「Key Word」本文1行目／(誤)大臣懇談会 (正)大臣懇談会

## イベントスケジュール

※学部や学年などによって異なる場合があります。

<b>4月</b>	学年開始(1日)
	入学式(1日)
	リサイクルマーケット(1日～2日)
	新入生履修登録指導ガイダンス(2日)
	新入生学部指導懇談会(2日、4日～6日、8日)
	クラブ勧誘週間(2日～12日)
	新入生履修登録(3日～5日)
	定期健康診断(4日～6月14日)
	商学部第二部新入生歓迎レセプション(5日)
	商学部第二部クラブ勧誘週間(8日～13日)
	留学フェア(9日)
	海外研修生募集(韓国)(9日～19日)
	前期授業開始(10日)
	交通安全セミナー(13日)
	新入生歓迎ピクニック(14日)
	海外夏期英語研修生募集(イギリス)(15日～22日)
	商学部第二部春季レクリエーション(28日)
	「昭和の日」(29日)※授業日
	「国民の祝日に関する法律による休日」(30日)※授業日
<b>5月</b>	「こどもの日」の振替休日(6日)※授業日
	九州六大学野球春季リーグ戦 対西南学院大学<福西戦>応援合戦(12日)
	ホームカミングデー(19日)
	創立記念日(21日)
	交換留学生(春期派遣)募集(21日～31日)
<b>6月</b>	野外教育キャンプ(1泊2日)(1日・2日)
	父母懇談会(2日～7月14日)※医学部医学科は別日程
	特待生表彰(8日)
	九州地区大学体育大会夏季大会(6月中旬～7月下旬) 福岡地区
	商学部第二部夏季球技大会(23日、予備日30日)
	学術文化祭(24日～28日)〔音楽の夕べ〕30日
<b>7月</b>	「海の日」(15日)※授業日
	前期授業終了(23日)
	前期定期試験(24日～8月2日)

## 福岡大学名誉教授

長年にわたる功績を称え福岡大学名誉教授の称号が授与されました。(2019年4月1日付)

<b>人文学部</b> 血田 洋子 南 直樹 山中 博心	<b>商学部</b> 川合 研 川上 義明 藤本 三喜男	<b>医学部(筑紫病院)</b> 向野 利寛 前川 隆文
<b>経済学部</b> 今泉 博国 齋藤 数雄 芹澤 数雄	<b>理学部</b> 福嶋 幸生 山口 武夫	<b>薬学部</b> 安藝 初美 須本 國弘 見明 史雄 山方 健司
	<b>医学部</b> 中山 樹一郎 安波 洋一 渡辺 憲太郎	

## 定年退職者(選択定年者を含む)2019年3月31日付

<b>教育職員</b>			
教授	血田 洋子	人文学部	
	南 直樹		
	山中 博心		
	今泉 博国	経済学部	
	齋藤 数雄		
	川合 研	商学部	
	川上 義明		
	藤本 三喜男		
	安藤 功	理学部	
	福嶋 幸生		
	山口 武夫		
	古賀 一八	工学部	
	中山 樹一郎	医学部	
	安波 洋一		
	柳瀬 敏彦		
	渡辺 憲太郎		
	安藝 初美	薬学部	
	須本 國弘		
	見明 史雄		
	山方 健司		
	向野 利寛	福岡大学筑紫病院	
	尾籠 晃司	医学部	
准教授	尾籠 晃司		
	副島 利紀	薬学部	
	仲子 伸子	福岡大学筑紫病院	
	平田 和彦	工学部	
助教(併任講師)	中嶋 香代子	薬学部	
助教	中嶋 幸彦	薬学部	
	湯川 美穂		
助手	小林 錦子	理学部	
助手(併任講師)	白田 美智子	工学部	

※「福岡大学教育職員資格審査基準」第4条第7号適用

## 高校教育職員

教諭	梶原 茂信	附属大濠高等学校
	神屋 茂明	
	小谷 桂一	附属若葉高等学校
	小藤 隆	
	崎村 義光	
	松下 喜義	

## 事務職員

参事	上村 憲治	企画部
	池田 雅文	理学部事務室
	仲松 奈緒子	工学部事務室
	井手 俊輔	教務部
	殿敷 祐子	教務課
	世戸 英雄	学術情報課
	川口 修一	研究推進課
	杉尾 稔	国際センター事務室
	杉尾 千草	就職・進路支援センター事務室
	高田 直記	附属大濠高等学校・中学校事務室
	佐々木 静子	内部監査室

## 教育技術職員

技師	梅津 朋子	医学部
	楠 あやみ	
	坂本 玲子	
	中嶋 京子	
	徳島 了	スポーツ科学部
	西村 五恵	福岡大学病院 病理部

## 医療技術職員

技師	田中 稔	福岡大学病院 放射線部
	吉川 治雄	
	大久保 誠	臨床工学センター

## 看護職員

看護師長	西山 道代	福岡大学病院 看護部
	河野 潤子	福岡大学筑紫病院 看護部
	山下 千波	
主任看護師	山田 摂子	
看護師	須崎 しのぶ	

## 労務職員

用務員	北崎 正二	総務課
	平川 茂則	

(敬称略)